Пролетарии всех стран, соединяйтесь!
К борьбе за дело Коммунистической партии будь готов!

Пионерская ПРАВДА

Орган Центрального Комитета ВЛКСМ и Центрального Совета Всесоюзной пионерской организации имени В. И. ЛЕНИНА

Год издания 35-й
№ 15 (4350)
★ Пятница, 19 февраля 1960 г. ★
Цена 10 коп.

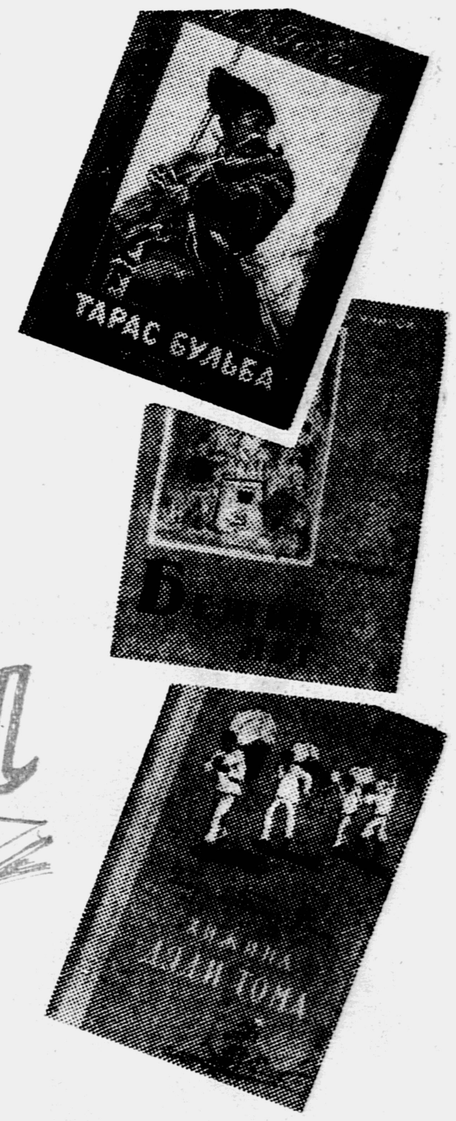

ВСТРЕЧИ ХОРОШИХ ДРУЗЕЙ

Калькутта — столица Западной Бенгалии. В этом городе проживает 7 миллионов человек. Когда Никита Сергеевич Хрущёв прилетел сюда из Бхилаи, все жители вышли на улицы. Люди заполнили балконы, забрались на крыши домов. И когда мимо проезжала машина с советскими гостями, раздавались тысячи возгласов: «Хрущёв зиндабад!» («Да здравствует Хрущёв!»).

16 февраля главу Советского правительства тепло встречали в Рангуне — столице Бирмы. В честь прибытия Н. С. Хрущёва был дан салют наций в 21 орудийный залп. Выступая с речью на аэродроме, Н. С. Хрущёв подчеркнул, что все народы стремятся к миру. «Мы хотим, — сказал Никита Сергеевич, — чтобы советские и бирманские дети, дети во всех странах мира спали спокойно, чтобы они никогда не испытали ужасов войны, чтобы их будущее было таким же чистым и ясным, как сегодняшнее рангунское небо».

Вчера, 18 февраля, столица Индонезии Джакарта торжественно принимала у себя выдающегося борца за мир Никиту Сергеевича Хрущёва. Этот день в Индонезии был объявлен нерабочим днём.

ИДЁТ СМОТР ПИОНЕРСКИХ ДРУЖИН

К ЛЕНИНСКОМУ ПРАЗДНИКУ ЗЕЛЕНЕТЬ БОЛЬШОМУ ВИНОГРАДНИКУ

Славен Узбекистан не только хлопком, но и своим виноградом. Много виноградников в республике, но за годы семилетки их будет ещё больше.

Недавно на страницах газеты «Пионер Востока» ребята из самаркандской школы № 13 рассказали о своей большой радости: на школьном дворе их виноградник дал первые плоды. Весной дружина решила посадить ещё десятки кустов винограда. «Так сделали мы, так может сделать каждая школа», — писали ребята в газете и призывали всех: «Давайте к юбилею Ленина создадим необъятный пионерский виноградник. Если каждая городская школа посадит лишь 40, а сельская 80, то 500 тысяч кустов будет в нашем винограднике».

Теперь торопятся в нашу редакцию письма со всех концов республики. «Обещаем к 22 апреля посадить 2 тысячи кустов винограда», — сообщил совет дружины школы имени Ворошилова, Турткульского района, Кара-Калпакской АССР.

«У нас уже есть 40 саженцев, сейчас мы изучаем, как правильно сажать их, как ухаживать за ними», — пишет председатель совета дружины школы № 107 Ташкента Марат Сафиулин. Из Андижана и Самарканда, Ферганы и Намангана летят к нам радостные вести. Почти в каждом школьном дворе находится место, чтобы посадить виноградник. В некоторых не разместятся 40 кустов, но это не смущает ребят. У одних будет больше, у других меньше.

Изюминка, маленькая героиня нашей газеты, изобрела специальный прибор, который называется СВК, что означает: «счётчик виноградных кустов». Он будет учитывать, сколько их посадят пионеры нынешней весной. Скоро вырастет необычайный подарок пионеров.

В. ТЮРИКОВ, редактор газеты «Пионер Востока».

Как Ленин читал

Как Владимир Ильич читал? На этот вопрос Н. К. Крупская отвечает: «Трудно сосчитать, сколько книг он прочитал. Всю жизнь он пользовался библиотеками, полжизни провёл в библиотеках и за чтением библиотечных книг».

Некоторые лежебоки тоже читают книги «запоем». Поесть некогда. А какой толк в таком чтении? Ленин не читал всё подряд. Он умел выбирать только нужные ему книжки и читал исключительно с пользой для дела.

Грамоте Володя Ульянов обучился к пяти годам и уже в раннем детстве читал так много, что книг и журналов, имевшихся в доме, для него не хватало. Он стал ходить в городскую библиотеку. Однажды, когда он шёл в библиотеку, на него напали гуси. Вытянув шеи, птицы зашипели и погнались за маленьким читателем. Володя почувствовал, что ему не уйти от погони. Тогда он лёг на спину и отбивался от гусей ногами. А чтобы подобные приключения не повторялись, попросил сестру Аню провожать его.

Первыми книжками Володи Ульянова были стихи Некрасова, Пушкина, Лермонтова, рассказы Тургенева и Гоголя. Стихи Некрасова он прочитал все несколько раз и состязался с сестрой Аней, кто знает больше стихов Некрасова на память. В детских журналах Володя с увлечением читал статьи и рассказы об индейцах, о войне между Севером и Югом Америки. Его любимой книжкой была повесть американской писательницы Бичер-Стоу «Хижина дяди Тома».

Вот сейчас ребята часто просят подсказать, как интересно и весело провести сбор? А Володя без конца придумывал одну за другой свои игры. И всё по прочитанному. В одно время он мастерил себе лук, стрелы, одежду индейского вождя и увлекался игрой в индейцев. Играл с младшим братом Димой в лошадки и «солдатики». Мастерил ходули, воздушные змеи, делал игрушки для младшей сестры Ольги. Всевозможные «сидячие» игры требовали обязательного знакомства с литературными героями, нужно было уметь угадывать: из какого стихотворения взята названная строчка, кто автор?

Были у Володи любимые литературные герои. Давыда из тургеневского рассказа «Часы» он любил за то, что тот мог достичь всего, к чему стремился. А Тараса Бульбу полюбил как человека крепкой воли и необыкновенного мужества. Под впечатлением прочитанного Володя затеял новую игру: «Казацкая вольница». Причём сам в этой игре всегда исполнял роль Тараса.

Но не только художественной литературой увлекался молодой Ленин. Очень рано, в 15 лет, Володя тайком от старших прочитал книгу Карла Маркса «Капитал», которая хранилась у брата Саши.

Увлечение книгами Ленин пронёс через всю свою жизнь. Даже из тюрьмы он слал на волю целые списки книг, которые просил Анну Ильиничну достать из Академии наук и из библиотеки университета. Книг для Ленина приносили в тюрьму очень много. Сидевший в другой камере Г. М. Кржижановский вспоминает: «...по временам нам было слышно, как наши охранники волокут тяжело груженные книгами корзины, я знал, что этот книжный груз последует в камеру Владимира Ильича».

Большое количество книг требовалось Владимиру Ильичу, когда он собирал материалы для своей большой и очень важной книги «Развитие капитализма в России». Чтобы написать свой труд, Ленин прочёл 583 книги.

По пути к месту ссылки — в село Шушенское — Владимир Ильич «застрял» на 35 дней в Красноярске. Полиция уже начала подозревать, что ссыльный Ульянов сбежал. А ссыльный Ульянов обнаружил за городом библиотеку богача Юдина и за пять вёрст ходил туда каждый день.

А помните, чем Ленин занимался, скрываясь на озере Разлив? С утра до вечера сидел за книгами. Книги привозили ему на лодке дети рабочего Емельянова.

После революции, когда Ленин стал главой государства, у него было много дел. Но он по-прежнему читал очень много, вдумчиво и обязательно с карандашом в руке: делал выписки, пометки на полях (конечно, только на своих книгах).

Прочесть все выпускаемые книги никто не сможет. Но Ильич умел следить за всей литературой и выбирать то, что его интересует. В 1919 году он просмотрел список 5 326 книг, вышедших за 1918 год, и отобрал для себя 56. Из 3 415 книг, вышедших за 4 месяца 1919 года, отобрал 22. Тогда же он изъявил желание иметь под руками личную библиотеку и сам составил список нужных ему книг.

Привезли книги, сложили в шкафу кремлёвского кабинета. А Ленин тут же спросил: где счёт, сколько это стоит? Ему ответили: не беспокойтесь, Владимир Ильич.

— Нет, выдайте мне счёт!

Счёта долго не представляли. Тогда Ленин написал управляющему делами Совнаркома В. Д. Бонч-Бруевичу такую записку: «Дорогой В. Д.! Мою библиотеку оплачиваю я *лично*. Прошу Вас, *когда выздоровеете*, заплатите 3200+500 (Даль) и т. д. 3700 *и сохраните расписку*. Ваш Ленин. Прилагаю 4.000 руб.».

Летом 1922 года, едва оправившись от болезни, Владимир Ильич пишет своему секретарю: «...Начинайте готовить мне книги...»

Надежда Константиновна за два дня до смерти Владимира Ильича читала ему рассказ Джека Лондона «Любовь к жизни». Прочтите его — и сами поймёте, почему эта вещь очень нравилась Ильичу.

Павло МАКРУШЕНКО.

ВЛАДИМИР ИЛЬИЧ ЛЕНИН В ГОРКАХ.
Картина А. КОСТЮЧЕНКО.

Вот некоторые любимые книги Владимира Ильича

«Бежин луг» — Тургенева.

«Вечера на хуторе близ Диканьки» и «Тарас Бульба» — Гоголя.

«Мои университеты» — Горького.

«Любовь к жизни» — Джека Лондона.

«Хижина дяди Тома» — Бичер-Стоу.

Прочитай и ты эти книги, готовясь к 90-летию со дня рождения В. И. Ленина.

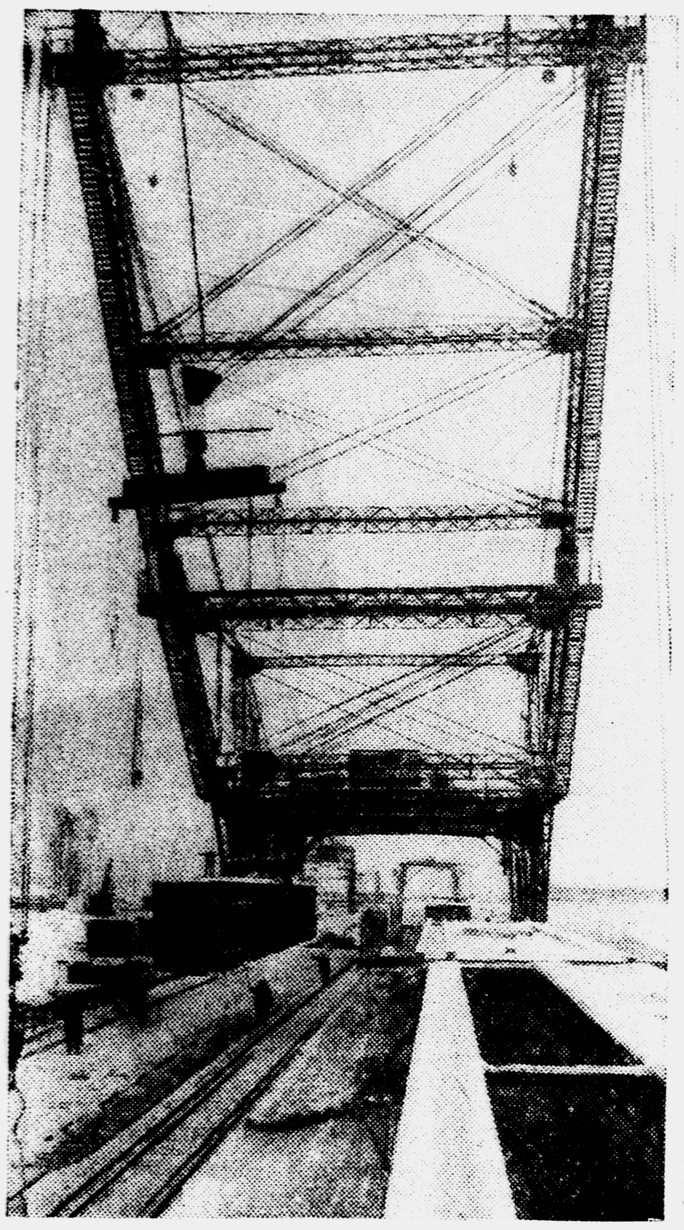

Подвиг русского музыканта

Осенью 1795 года сотни жителей Калькутты и окрестных деревень собрались посмотреть первый спектакль, переведённый на их родной язык с английского русским артистом Герасимом Лебедевым. Он и основал в Индии новый театр.

Удивительна была жизнь Герасима Лебедева. Музыкальное образование сын бедного ярославского священника получил в Петербурге в хоровой капелле. В свите русского посла Разумовского Лебедев выехал за границу, где началась его концертная деятельность. Восемь лет русский музыкант гастролировал по Европе. Он мечтал побывать в далёкой Индии.

Мечта эта сбылась. Два года выступал Лебедев с концертами в индийском городе Мадрасе, десять лет прожил в Калькутте, изучал языки, знакомился с культурой народа. Работа русского просветителя не понравилась английским колонизаторам. Созданный с большим трудом театр был разрушен, а Лебедева по приказу английского генерал-губернатора отправили в Англию на корабле «на правах нищего», т. е. бесплатно. Корабельщики стали вымогать у Лебедева деньги за проезд, а когда их не оказалось, старший офицер зверски избил его при всех пассажирах.

Русский музыкант — больной и нищий — был высажен в Африке.

4 ноября 1798 года Лебедев покидает Африку и отправляется в Англию. В Лондоне он исполняет на виолончели записанные им индийские мелодии и песни, издаёт грамматику индийских языков (1801 год).

Вернувшись в Россию, Лебедев поступает на службу мелким чиновником коллегии иностранных дел. Несмотря на болезнь глаз и старость, Герасим Степанович по ночам готовит к печати пособия, по которым русские купцы смогли бы изучать индийские языки, и арифметику, отличную от европейской. В 1805 году он издаёт первую печатную книгу об Индии на русском языке. Книгу переводят на французский и немецкий

языки, из неё Европа узнаёт о многих злодеяниях английских колонизаторов. Незадолго перед смертью Лебедев просит у царя Александра I денег на издание своих трудов по Индии. Но «просвещённый» монарх присылает учёному вместо денег... орден.

Если Афанасий Никитин был первым русским послом торговли, то Герасим Лебедев явился первым русским послом культуры в Индии.

М. МЕДВЕДЕВ.

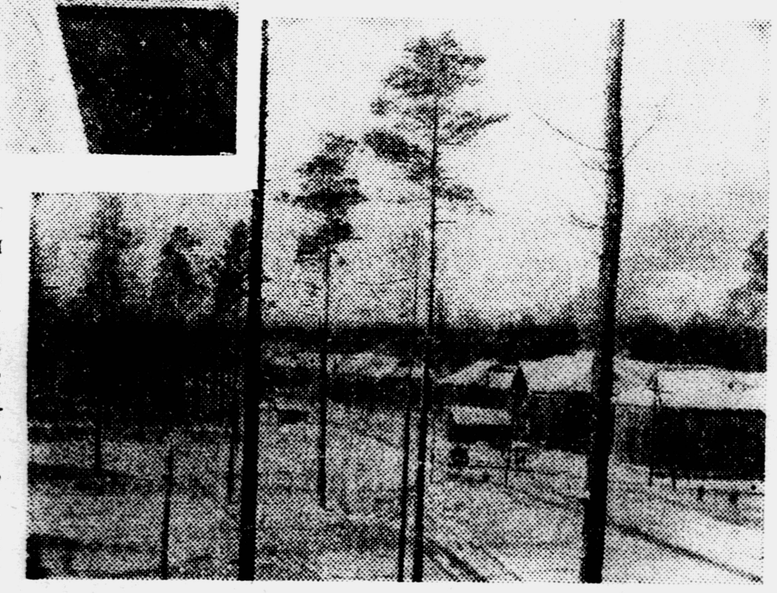

ПОЛНЫМ ходом идёт строительство плотины Братской ГЭС. Монтажники сооружают большую бетоновозную эстакаду. (Снимок вверху). С неё специальные краны — бетоноукладчики — будут возводить плотину.

Вместе со стройкой растёт и хорошеет посёлок строителей Братской ГЭС — Постоянный. (Снимок справа).

Школьников вернули домой

3 февраля в Австралии начался новый учебный год. Но сотни детей, пришедших на занятия, вернулись домой: школы оказались переполненными. Газета «Геральд» пишет, что около 800 учеников начальных школ в городах штата Виктория не могут учиться из-за нехватки учебных помещений.

Снова Литтл-Рок...

Американские газеты пишут, что негритянских детей в Литтл-Роке оскорбляют и унижают как в школе, так и на улице. А в дом Карлотты Уолс, которая в числе девяти негритянских школьников выдержала все издевательства и продолжает посещать «школу для белых», расисты недавно бросили бомбу. К счастью, бомба взорвалась через минуту после того, как девочка вышла из комнаты.

Современные дикари

13 февраля в Сахаре был произведён взрыв французской атомной бомбы. Этот факт вызвал глубокое возмущение во всём мире.

Рис. Д. ЦИНОВСКОГО.

Москва, редакция «Пионерской правды»

VIII БЕЛАЯ ОЛИМПИАДА

Советской спортивной делегации на Олимпийских играх. США, Скво Вэлли

Дорогие советские спортсмены! Вам предстоит трудная борьба с сильнейшими спортсменами мира. Мы любим свою Родину, поэтому желаем вам победы.

В день, когда вы выйдете на старт Олимпийских игр, мы выйдем на старт своих пионерских соревнований. Лучшие пожелания нашим друзьям артековцам — олимпийцам Владимиру Кузину и Любови Барановой. Хорошей лыжни, зеркального льда, точных ударов, большой победы вам.

Советские пионеры, члены спортивного клуба «Олимпия» лагеря Артек.

Эмблема VIII зимних Олимпийских игр.

БОЛЬШИХ ВАМ ПОБЕД, ДОРОГИЕ ОЛИМПИЙЦЫ!

Вчера в «Долине индианок» — Скво Вэлли — вспыхнул олимпийский огонь. VIII зимние Олимпийские игры открыты.

Длительное и необычное путешествие совершил на этот раз олимпийский факел. Он начал свой путь из норвежского местечка Моргедаль, откуда через Северный полюс самолёт доставил его в Лос-Анжелос. Мировой рекордсмен в толкании ядра Пэрри О'Брайен первым принял факел на американской земле. Но недалеко от Скво Вэлли на олимпийский огонь было совершено покушение. Похищены четыре запасных факела и киноаппараты с плёнками, на которых заснят весь путь олимпийской эстафеты. Но олимпийский огонь сохранён и благополучно доставлен к месту Олимпиады.

Организаторам и участникам пришлось много поволноваться из-за погоды. За две недели до открытия Олимпийских игр над Скво Вэлли пронёсся ураган. Местами скорость ветра достигала 160 км в час. Дожди превратили дороги в жидкое месиво. Но всё обошлось благополучно. Вот уже несколько дней стоит солнечная погода.

Советские спортсмены, которые участвуют во всех видах программы Олимпийских игр, использовали каждую возможность для тренировок. Нужно было привыкнуть к необычным условиям: ведь Скво Вэлли находится на высоте 1800 метров.

Ещё до открытия Белой Олимпиады наши хоккеисты добились первых успехов: за красивую, корректную игру они объявлены почётными гражданами г. Колорадо-Спрингс. Вчера состоялась их первая встреча с хоккеистами Германии.

Сегодня вступят в борьбу наши лыжники.

Борьба за олимпийские медали началась.

ПРИВЕТ ОТ «ЗАРИ НАДЕЖДЫ»

Осенью прошлого года три советских военных корабля «Адмирал Сенявин», «Выдержанный» и «Возбуждённый» побывали с визитом дружбы в Индонезии. Участник этого похода А. Курков рассказывает о встречах с индонезийскими ребятами.

★

В Джакарте мы подошли к киоску, где продавали открытки. Нас тут же окружили вездесущие мальчишки. Открыток много: простых и цветных, индонезийских и американских. Пока мы выбирали индонезийские открытки, ребята улыбались. Но стоило одному матросу протянуть руку к американской, как раздался неодобрительный гул. Жестами и мимикой дети с жаром принялись объяснять, что не нужно покупать эти открытки. И матросы к общей радости не купили их.

Среди самых первых посетителей наших кораблей были пионеры, которые называют свою организацию «Фаджар Харапан» (по-русски «Заря надежды»).

От имени своей организации ребята подарили советским морякам пионерский галстук и коробку. В коробке были барельеф В. И. Ленина на дереве, который они сделали сами, и статуэтка, изображающая двух детей. Потом пионеры передали нам письмо.

«Мы, пионеры Индонезии, — писали ребята, — всегда будем хранить в своих сердцах имена советских героев и героев других стран вместе с именами наших героев, потому что мы хотим посвятить свою жизнь интересам народа и родины.

Чтобы в вашем сердце всегда была жива память о нашей стране, которая напоминает изумрудное ожерелье на экваторе, мы преподносим вам несколько сувениров, которые хотя и не дороги по своей цене, но подарены от искреннего и чистого сердца детей Индонезии.

Мы желаем вам счастливого плавания, а когда вернётесь домой, передайте всем пионерам и детям Советского Союза наш дружеский, горячий привет. Пионеры «Фаджар Харапан». Салемба, Джакарта. Громолпос № 252».

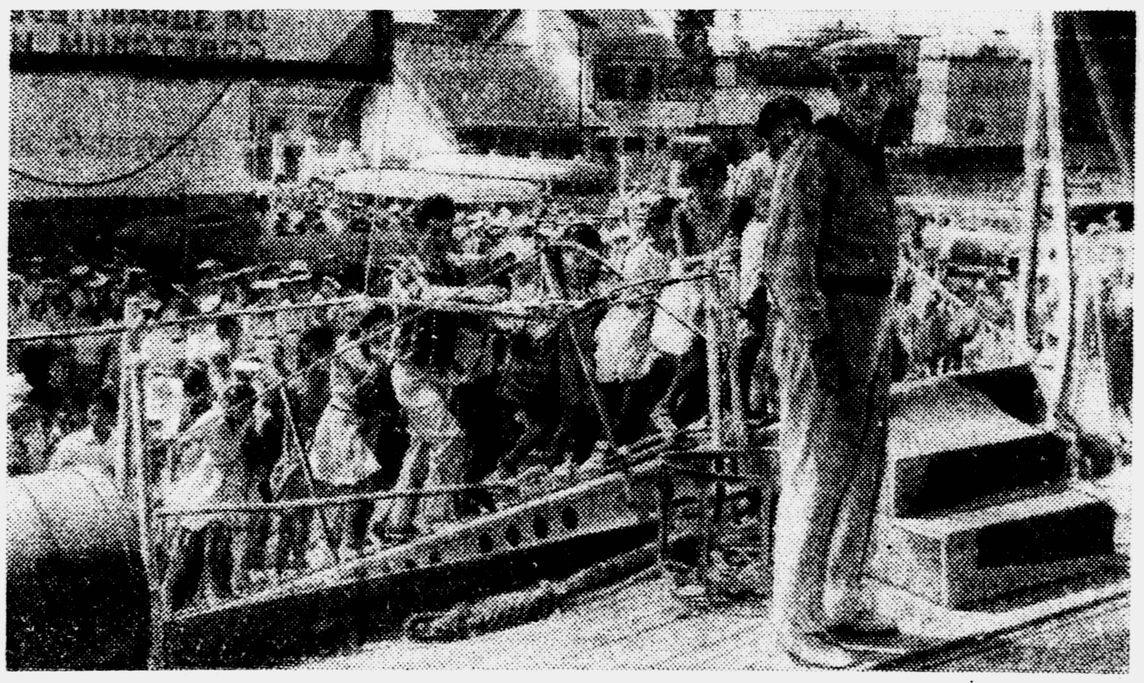

На следующий день на крейсере «Адмирал Сенявин» был устроен утренник для детей. Ребята пели песни, танцевали, обменивались с моряками открытками, значками, марками. А когда расходились по домам, им роздали подарки.

Очень трогательную запись в книге отзывов оставил десятилетний мальчик: «Я осмотрел ваш корабль. Я хочу плавать с вами, но я ещё маленький — мне 10 лет. Я хочу учиться в вашей стране. Спасибо, надеюсь, что вы мне поможете. С уважением Эрмасжах».

И, как знать, может быть, пройдёт несколько лет — и вы, ребята, ещё встретитесь с Эрмасжахом в одном из университетов или институтов нашей страны.

А. КУРКОВ.

НА СНИМКЕ: индонезийские ребята пришли в гости к советским морякам.

Фото автора.

КТО ХОЗЯИН В ОТРЯДЕ?

Можно ли принять товарища в пионерскую организацию? Это решают сами пионеры. Только они могут выбрать в совет отряда своих одноклассников. У пионеров есть права, которые они должны отстаивать. Быть самостоятельнее, живее, энергичнее! Об этом писала в нашей газете 20 октября прошлого года Ирина Ивановна Митина, директор московской школы № 63.

Сегодня мы печатаем письма ребят, которые пришли в ответ на статью.

Советы отрядов! Пишите нам, как вы решаете у себя в отрядах важные вопросы. Кто вам помогает? Что мешает?

★

ОБИДА

Однажды я прочитал в «Пионерской правде» заметку и понял, что в пионеры можно принимать и тех учеников, кто старается, но не успевает по одному предмету. Как раз в это время у нас в школе принимали в пионеры. Всех хороших приняли. А ученица 3-го класса Тамара Филипьева не успевает по арифметике, и наша учительница Евдокия Петровна решила не принимать Тамару в пионеры. Я как председатель совета дружины сказал учительнице, что Тамару можно принять. Но она со мной не согласилась, не захотела читать «Пионерскую правду» и назвала меня болтуном.

Я хотя и сильно обиделся на свою учительницу Евдокию Петровну, но решил к ней ещё раз подойти и сказать, что в газете было написано. Только она и второй раз не захотела ничего слушать и настояла на своём.

Вот я и написал свою обиду.

У нас совет дружины не уважают. У нас всё делает сам учитель.

Вася ПАДАЛКО.

Красноярский край,
Хакасская автономная область,
село Монастырка.

ТОВАРИЩ С НАМИ

Есть у нас ученик Даулет Амерханов. Раньше он был двоечником, от всех дел отлынивал. А мы его всё пробирали: «Лодырь! Лентяй! Подводишь!» Но сколько ни стыдили, а у Даулета всё новые двойки. Учителя стали говорить: «Надо его на второй год оставить».

Мы очень расстроились. Отряд наш за звание «Спутник семилетки» боролся. Председатель совета отряда сказал нам:

— Мы только стыдим и ругаем Даулета. А он, как отсидит уроки, бежит от нас. Давайте по-другому с ним.

Как-то всем отрядом пришли мы к Даулету домой. А день этот был особенный — день рождения Даулета. Вот мы и пришли с поздравлениями, с подарками и с цветами. Родители его обрадовались, а сам он растерялся, но потом стал всех нас за стол рассаживать. Пили мы чай с конфетами, пели, смеялись. Про школьные его дела ни слова. А Даулет сам сказал! Встал и говорит:

— Я постараюсь лучше учиться. Не отстану от вас.

Мы сказали учителям, что наш Даулет второгодником не будет. Если отряд дружный — будет в отряде так, как решат пионеры!

Отряд «Спутник семилетки».

Казахская ССР, Павлодарская область,
Александровская средняя школа.

Ученики 3-го класса «А» 3-й школы станции Правда, Московской железной дороги, устроили в своём школьном саду птичью столовую. Фото В. ГУСЕВА.

Красный галстук!.. Третьеклассники из 467-й московской школы давно мечтали о нём. Недавно в Музее В. И. Ленина старшие товарищи приняли октябрят в пионеры. Фото В. ФЕДУРИНА.

По следам неопубликованных писем

«...Недалеко от нас находится Кировская электростанция. Совсем недавно на ГРЭС установили новый котёл, а пылеуловителей к нему не поставили, дым и пыль из топки котла летят в воздух, загрязняя улицы. Снег сразу становится чёрным. Мы даже не можем выйти погулять...»

По письму пионеров редакция обратилась в Мурманский областной Совет депутатов трудящихся. Заместитель председателя облисполкома тов. Рыбников ответил нам, что пионеры г. Кировска справедливо написали в редакцию. Новый котёл был включён в работу на ГРЭС с недоделками. Теперь всё налажено, и Кировская ГРЭС воздух больше не загрязняет.

★

Одиннадцать пряников

Оказывается, и сладкие пряники могут стать горькими-прегорькими. Посудите сами. Четыре пионера—Саша Баринов, Серёжа Малахов, Вася Елькин и Саша Шапорев — тихонько забрались в столовую и вытащили из буфета одиннадцать пряников. На следующий день вечером актовый зал школы-интерната был переполнен. На сцене с поникшими головами стояли «сладкоежки» и не могли рта открыть.

— Говори! — неслось из зала.

Хорошо сказать «говори», но если на тебя смотрит около четырёхсот человек, и все — твои друзья, уличившие тебя в таком незавидном деле!

— Не задерживай! Объясняй! — начал волноваться зал.

Первым заговорил самый маленький — Саша Баринов. Как в зеркале, можно было видеть на его лице все переживания. Саша — лучший конькобежец интерната, замечательный плясун, завзятый волейболист, постоянный призёр на школьных олимпиадах, и вот...

— Мы... значит... помогали кочегару вечером, значит... Ну... понимаете... достали ключи, открыли столовую и...

— Кто открывал? — долетело из глубины зала.

— Понимаете... Я...

Вова Леонтьев не выдержал:

— Опозорили всех нас. У всех украли. У малышей украли. Сказали бы, что мало, я бы отдал вам свои.

— И я! И я! — понеслось со всех сторон.

— Купить им одиннадцать килограммов пряников! — предложил кто-то. — И пусть едят.

— А съедят? — грохнул смех.

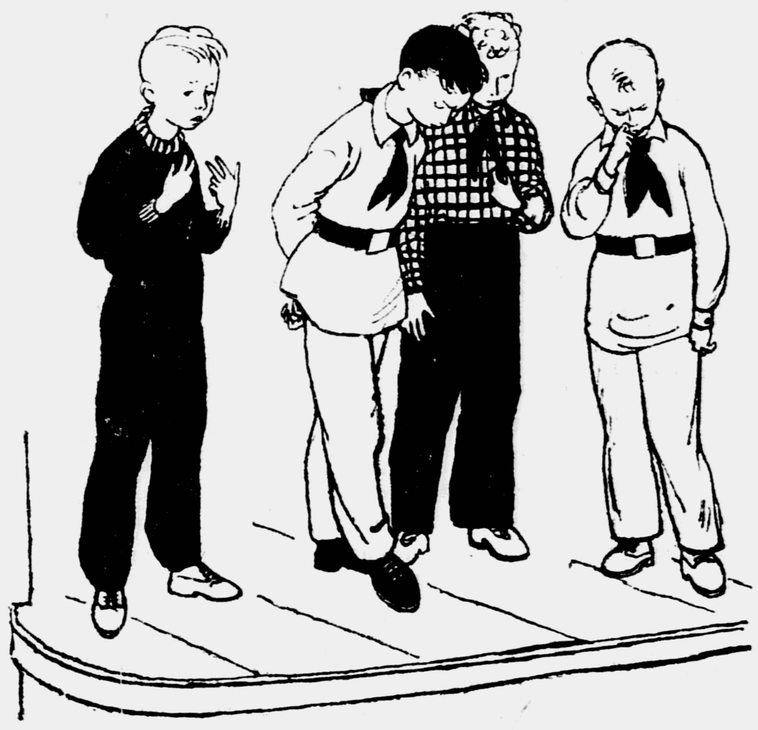

Рис. Н. УСТИНОВА.

И вдруг встал Женя Леонов. Он строго сказал:

— Пусть Саша Баринов лучше расскажет, где он взял 360 рублей.

Замер зал. Забыты пряники. Откуда у Саши столько денег? Но вот прошла первая минута оцепенения. Сидящие в задних рядах даже забрались на стулья, чтобы лучше видеть Сашу. Совсем заплёлся язык у Саши:

— Мы с Шапоревым работали... и значит, заработали двести рублей и купили коньки.

— А у нас их 180 пар! — крикнул Вова Леонтьев. — Мало тебе?

— Заработали двести, а ещё 160 где взял? — долетел голос Люды Агай.

Эх, прижаться бы сейчас к кому-нибудь, спрятаться или даже провалиться сквозь землю! И зачем он всё это сделал!

— Нашёл... Где? На базаре...

— А почему не отдал в милицию?

Неправду говорил Саша. Оказывается, продал он валенки, которые выдали в интернате.

Низко опустил голову Саша. Захотел он иметь всё собственное: собственные коньки, собственную клюшку, собственный спортивный костюм.

Волнуется весь зал. В нём нет ни одного равнодушного пионера. Все глаза ребят слились в одну пару горящих глаз, в один требовательный, осуждающий взгляд.

— Выгнать из школы! — донеслось до Саши.

— Разобраться! — предложил кто-то.

И тут ребята вспомнили: у Саши есть самый близкий друг — Алексей Маресьев. Он ему поможет, как помог когда-то...

Ю. БОРИК.

г. Хабаровск, школа-интернат № 4.

Побори в себе всё плохое, Саша!

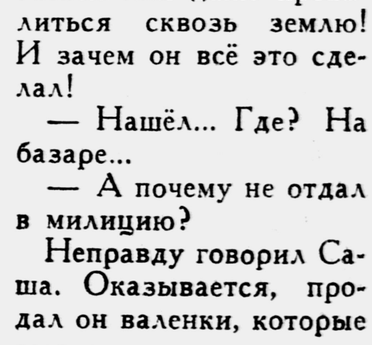

Алексей МАРЕСЬЕВ, Герой Советского Союза

★

Я не был на бурном собрании в школе-интернате. Но товарищи из «Пионерской правды» рассказали мне о тебе всё подробно и попросили сказать тебе несколько слов. Да, Саша, твои поступки отвратительны. Ничто так не возмущает, как воровство, подленькая страстишка эгоиста, стяжателя, собственника!

И всё же, Саша, осуждая тебя, я верю: ты найдёшь в себе мужество избавиться от всего чуждого, скверного. «Откуда такая уверенность?» — спросишь ты; спросят, наверное, и читатели «Пионерской правды». Я слышал, Саша, что твоя любимая книга — «Повесть о настоящем человеке» Бориса Полевого. Она крепко помогла тебе в жизни.

У тебя случилось несчастье — ты попал под машину. Врачи ампутировали тебе ногу. Ты плакал днём и ночью. Тебе не хотелось жить. Но вот тебе попалась в руки книга Полевого. Ты прочитал её и поклялся побороть свой недуг. И поборол. Кто тебя ещё так поймёт, как я, Саша?

Мне рассказывали — ты теперь великолепно катаешься на коньках, отлично играешь в волейбол, а за свои пляски не раз получал премии на олимпиадах. Говорят, что многие даже не знают, что у тебя нет ноги.

Так неужели страстишка собственника победила в твоей душе настоящего человека? Не верю этому, слышишь, Саша? Не верят этому и твои друзья. А теперь их не только четыреста учеников вашей школы, их — миллионы читателей «Пионерской правды». Под моим письмом, я уверен, подписался бы и Прокофий Нектов, который потерял на войне ноги, но нашёл в себе силы стать за штурвал комбайна. Подписалась бы и Галина Ржевская — ей фашисты отрубили пальцы на руках, она потеряла ноги, но тяжкое горе не испугало её. В мирные дни Галина пошла учиться и теперь работает библиотекарем.

Ты, Саша, тоже поборол свой физический недостаток. Но знай: болезнь собственника ещё тяжелей, чтобы победить её, нужна ещё большая воля.

Мы все верим в тебя! Мы хотим видеть тебя чистым, красивым. Я жду твоего письма. Только напиши тогда, когда поборешь в себе всё плохое, ненужное.

Владимир ВЕЛИКАНОВ

БАТИН НОЖИК

Рис. В. НИКОЛЬСКОГО.

Купаясь в неожиданно нахлынувшем счастье, Колька, почти не слушая Олега, нет-нет да и поглядывал на спутника, чтобы удостовериться, что он есть и дело происходит наяву. Олег, большой, крепкий, весёлый, шагал рядом и рассуждал, словно Колька так же, как и он, был опытным слесарем. Разговор шёл о том, как сделать более экономичным мотор, который он сейчас собирал.

Кольке очень нравились звучные, непонятные слова вроде: «карбюратор», «такт», «выхлоп», и от сознания того, что разговаривают с ним, как с равным, он, как на дрожжах, рос в собственных глазах. Олег, конечно, говорил всё это не для того, чтобы просветить невежественного Кольку, и тем более не собирался показать своё превосходство. Нет. Так, вслух он убеждал самого себя в правильности того, что придумал несколько часов назад. Проходя по скверику, он даже остановил Кольку и, присев на скамейку, начал чертить на песке схему своего усовершенствования. Рисуя, Олег то и дело спрашивал: «Ну как, по-твоему? Ведь, правда, получается?» Кольке очень хотелось высказать по поводу чертежа хоть какое-нибудь своё суждение, он до предела напрягал память, но познания его были так скудны, что лучше было промолчать. «Это ж мы, кажется, по физике проходили, — досадовал он. — Ведь подумает, что я вообще круглый дурак!»

Вдруг Олег спохватился, взглянул на часы и, протягивая Кольке руку, сказал:

— Заговорился, на работу опаздываю. Ну и денёк у меня! А в ночь ещё за город ехать собрались...

Олег махнул рукой и побежал по аллее. Коля стоял осиротевший и растерянный.

Сделав несколько шагов, Олег неожиданно остановился и, повернувшись, крикнул:

— А ты, Николай, заходи!

Вернулась радость. Хромов долго стоял неподвижно, провожая взглядом убегавшего Олега.

Сначала по носу, потом по щеке ударили крупные, тяжёлые капли, и тут только Хромов заметил, что нахмурилось, почернело небо. Справа над громадами зданий недовольно ворочалась синяя туча. Колька быстро пошёл по улице. Навстречу, спасаясь от надвигающегося дождя, бежали школьники. Нарядные, возбуждённые, они возвращались с экзаменов. «Только б «своим» на глаза не попасться, — подумал Колька и свернул в переулок. — Дурак, — неожиданно обругал он сам себя. — Какого-то месяца не дотянул. Семь классов было бы».

До дома оставалось буквально два шага — только проходной двор проскочить, — когда Колька заметил своих недавних соучеников. Они наперерез Хромову переходили улицу. Если бы это был кто-нибудь другой, а не Новикова с Фунтиковым, Колька бы и ухом не повёл. Чтобы избежать встречи и объяснений, Хромов, сделав вид, что ничего не замечает вокруг, пробежал мимо проходного двора, свернул в переулок. И тут хлынул ливень. Порывистый, с ветром. Колька спрятался под навесом газетного киоска.

«И чего она с этим слюнтяем ходит?! — кипел он. — Неужели ей не противно!»

Вдруг за ставнем газетного киоска, который загораживал Кольку со стороны улицы, послышался топот и весёлое отфыркиванье. Кто-то прятался от дождя. Послышались знакомые голоса. Сомнений не было. За стеной находились Фунтиков и Наташа. И говорили они о нём, о Кольке.

— Видала Хромова?! Один по улицам слоняется, — говорил Фунтиков. — А жалко его.

Колька вспыхнул: «Ну и артист! Жалко ему меня стало?! Добреньким перед Наташкой прикидывается! А она-то чего же молчит?!»

Колька не удержался и заглянул в щёлку. Наташка стояла к нему вполоборота и смотрела в одну точку. Мокрые завитушки волос прилипли к вискам.

Колька повернулся спиной к стенке.

Фунтиков продолжал:

— Всё-таки надо было уговорить директора и оставить Хромова.

Говорил это Фунтиков осторожно, как бы ощупью шёл. И недаром.

— Оставить?! — вдруг вспыхнула Новикова. — Правильно, правильно его выгнали! Человеком быть надо!

«Такая, значит?!»

— В том-то и дело, что человеком надо быть! А тебе ручку стало жалко. Может, из-за этой ручки Колька пропадёт. Все ребята теперь за Хромова заступаются. К директору ходили, просили. А ты всё о своей ручке шум поднимаешь. Ручка...

— Ручка, ручка?! — Голос Наташи дрогнул. — Ему человеком надо быть! Ведь ты ничего не знаешь! Мой день рождения справляли. Я его, Кольку, на улице встретила. «Заходи», — говорю. Думала...

Наташа на секунду замолчала, и Кольке показалось, что она плачет.

«Наташка! Зачем же ты об этом!.. Не смей реветь перед ним! Нашла с кем разговаривать!»

Голос у Наташи дрожал, но она не плакала. Хромов облегчённо вздохнул, хотя то, что говорила Новикова, ранило его в самое сердце.

— Мне Венька соседский самодельную саблю подарил... А Колька?! Так с днём рождения поздравил! И ты, Фунтиков, чего за мной ходишь?! Что языком болтаешь? Защитника из себя строишь. Я насквозь тебя вижу. Ты, как Иудушка Головлёв. А Колька — пусть он ручку украл — он хороший, смелый! Он...

Новикова вдруг заплакала и кинулась бежать по безлюдной улице.

Колька выглянул из-за ставня. Ему захотелось броситься вдогонку, но он сдержался.

Дома матери не было. Колька нашёл на сковородке холодную котлету, пожевал хлеба и принялся ходить по комнате. Никуда его не тянуло. В ушах звучал голос Наташки. «Какая же я скотина! Венька любимую саблю подарил... — вспомнил Колька. — А я? Испугался на именины пойти, побоялся, что дразнить будут. Ну и пусть бы дразнили! Я бы... я бы ей даже батин ножик мог подарить. Если бы он был, конечно...»

И вдруг в памяти глаза Наташкины. И мокрая завитушка... А потом бежит она одна по улице.

— Э-э... ладно! — отгоняя теперь уже ненужные мысли, с каким-то отчаянием сказал Хромов и настежь открыл окно.

Дождь кончился.

Колька снова принялся ходить по комнате, вспоминая события прошедшего дня. Он старался не думать ни о Наташке, ни о Фунтикове. Только об Олеге. О том, как занимались самбо, как вытачивали болтик, как разговаривали о моторе. «А с карбюраторами дрянь, нехорошо получилось, — неожиданно вспомнил Колька. — Перед Ковшовым стыдно. Ведь, правда, он может подумать, что я ничего не знаю, вообще круглый дурак».

Колька нагнулся, выволок из-под кровати свой портфель, рукавом обтёр пыль и достал учебник физики. «Вот он, этот самый карбюратор! И поршни...»

Колька вышел на улицу и, пристроившись на брёвнах, принялся читать учебник.

Как всегда неожиданно, в воротах появился Косой. В руках он держал корзинку для голубей — видимо, возвращался с Птичьего рынка. Заметив Кольку, он подошёл к нему, сел рядом и, заглянув в книжку, участливо спросил:

— Значит, обработке подвергаешься? Дрянь дело. Понимаю. Меня тоже обрабатывали. Одна студенточка влияла...

Колька молчал. Внутри у него всё кипело: «Студенточка! Дурак! Знал бы ты Ковшова!»

— Ты с ними построже, — уже менее нагло и уверенно продолжал Мишка.

Колька вскочил и, сжав кулаки, в упор посмотрел на Косого. Мишка тоже поднялся. И только сейчас Колька заметил, что в последнее время он стал крепче и даже выше тщедушного Мишки. Косой не выдержал, отступил.

Поздно вечером, когда Хромовы уже спали, кто-то постучал в дверь. Как обычно, первой проснулась мать.

В дверях стоял Олег.

— К тебе, Колька. Из милиции! — всполошилась мать, сдёргивая с сына одеяло.

Колька поднялся, но, ещё не проснувшись, протирал глаза.

— Что? Что он там ещё натворил? — спрашивала мать.

— Да не волнуйтесь, — успокаивал Олег. — Ничего плохого ваш Николай не сделал и не сделает. Просто я заехал за ним. Хочу пригласить за город.

Услышав эти слова, Колька тотчас окончательно проснулся. Олег лукаво подмигнул, и Кольке сделалось так радостно, что он готов был закричать.

У ворот стоял огромный старый «бьюик». Позже Коля узнал, что это общая собственность друзей Олега. Несколько лет назад они купили «бьюик» в складчину. Машина была в очень плачевном состоянии и стоила недорого. Все вместе машину ремонтировали, вместе теперь и ездили. При тусклом свете уличных фонарей Коля заметил, что в машине полно людей. Олег сел за руль. Колю посадили на откидное место, рядом с девушкой. Две девушки и один парень разместились сзади, а ещё одна девушка — рядом с Олегом. Под ногами лежал знакомый мотор, рядом — аккордеон, какие-то мешки и корзины. В машине было шумно и весело. Посмотрев на девушек, Коля подумал: «Которая ж из них Ковшовская?» И решил: «Наверное, эта, рядом со мной, самая красивая».

Однако Коля ошибся. Ещё в пути, когда машина мчалась по пустынному ночному шоссе, из реплик он понял, что девушка Олега та, что сидела рядом с Ковшовым, — самая некрасивая. И Николаю стало обидно. Неприязнь к этой девушке ещё более усилилась, когда «бьюик», сердито проурчав по какой-то глухой лесной дороге, запыхавшись, выбрался на берег водохранилища. Парни и девушки разбрелись по лесу собирать дрова и очень долго не возвращались. Николай остался сторожить машину. «Привёз и бросил одного посреди леса. Нужен я ему, как собаке пятая нога, — возмущался Колька, прохаживаясь около машины. — И зачем только я поехал! Тут, конечно, не Олег виноват. Эта...»

(Окончание следует)

Продолжение. Начало см. «Пионерскую правду» №№ 10, 12, 13 и 14.

ОТВЕТ

Закончился конкурс «100+4+30», условия которого были напечатаны в № 104 «Пионерской правды» 29 декабря 1959 года.

До 5 февраля редакция получила от ребят — участников конкурса — больше 4 тысяч писем. Первое место на конкурсе заняли: Вера Мудьюгина, ученица 6-го класса (г. Костино, Мытищинского района, Московской области) и Геннадий Мездриков (г. Петрозаводск). Им удалось выполнить задание, использовав наименьшее количество слов: 31 имя существительное нарицательное и 10 географических названий, отмеченных на учебных картах нашей страны.

Вот списки, которые прислала Вера Мудьюгина. В скобках указано, сколько раз встречается в слове буква «е».

1. Перешеек (4)
2. Земледелец (4)
3. Безземелье (4)
4. Безденежье (4)
5. Безвременье (4)
6. Сердцеведец (4)
7. Фейерверкер (4)
8. Землемер (3)
9. Беженец (3)
10. Предплечье (3)
11. Перевес (3)
12. Штрейкбрехер (3)
13. Перепел (3)
14. Безделье (3)
15. Переезд (3)
16. Леденец (3)
17. Веселье (3)
18. Сельдерей (3)

ЗАГАДОЧНЫЙ СУНДУЧОК

19. Первенец (3)
20. Перечень (3)
21. Тетерев (3)
22. Печенье (3)
23. Жеребец (3)
24. Фельдфебель (3)
25. Бесчестье (3)
26. Фейерверк (3)
27. Претендент (3)
28. Рейсфедер (3)
29. Фельдъегерь (3)
30. Селезень (3)
31. Предместье (3).

---

1. Керженец (3)
2. Педедзе (3)
3. Мемеле (3)
4. Тетерев (3)
5. Мелекесс (3)
6. Кременец (3)
7. Белебей (3)
8. Резекне (3)
9. Челекен (3)
10. Репетек (3)

Войти в число победителей многим ребятам помешала небрежность, рассеянность и недостаточная грамотность. Так, одни участники конкурса включили в свои списки зарубежные географические названия, другие неверно подсчитали буквы «е» в словах, которые они подобрали, или допустили орфографические ошибки, третьи повторили в своих списках те слова, которые были напечатаны в условиях конкурса для примера.

Слушайте радио!

В понедельник, 22 февраля, будет транслироваться из Большого зала Консерватории вечер, посвящённый 150-летию со дня рождения великого польского композитора Фридерика Шопена. Начнётся передача в 20 часов по 2-й программе.

28 февраля по 2-й программе в 20 часов вы сможете послушать большой концерт из произведений Шопена.

Цветан АНГЕЛОВ

Если спросите о Спасе
У ребят в четвёртом классе —
Часть вам скажет: говорлив,
Часть ответит: молчалив.
Кто же в этом споре прав?
И какой у Спаса нрав?
Правы обе части класса,
Нрав особенный у Спаса:
У доски он молчалив,
А за партой — говорлив.

Перевод с болгарского
В. ВИКТОРОВА.

КАК ИДТИ ПО ЛЫЖНЕ?

Рис. А. МАЛЕИНОВА.

А — 00663. Типография «Красное знамя» изд-ва ЦК ВЛКСМ «Молодая гвардия», Москва, А-55, Сущёвская, 21. Зак. 306. 1 Редактор Т. В. МАТВЕЕВА.